KİH KADININ İNSAN HAKLARI DERNEĞİ

FAALİYET RAPORU

2023

KİH KADININ İNSAN HAKLARI DERNEĞİ

FAALİYET RAPORU 2023

İÇİNDEKİLER

Merhaba.....3

Biz Kimiz.....5

2023'te Neler Yaptık.....7

Yayınlar.....22

Videolar.....23

Basında KİH.....25

Katıldığımız Buluşmalar,
Etkinlikler, Toplantılar.....26

MERHABA

Sizler nasıl hissediyorsunuz bilmiyoruz ama bizim için 2023 son yılların en yorucu senesi oldu. Feminist hareketin kazanımlarının giderek büyüyen bir tehditle karşı karşıya kalması, rejimin giderek otoriterleşmesi ile Türkiye'de insan hakları alanında yaşanan sorunların derinleşmesi, ülke ekonomisinin son yirmi yılın en kötü seviyelerine gerilemesi ve 11 ilde yıkıma sebep olan, büyük kayıpların yaşandığı ve yönetilemeyen bir afete dönüşen 6 Şubat Kahramanmaraş Depremleri ile beraber ülkede krizler sürekli bir hal aldı.

6 Şubat Kahramanmaraş Depremleri sebebiyle resmi rakamlara göre 50 binin üzerinde kişi yaşamını yitirdi, 100 binin üzerinde kişi yaralandı, 1,5 milyon kişi evsiz kaldı ve 4,5 milyon kişi evlerinden ayrılmak zorunda kaldı. İktidar rant siyaseti nedeniyle önlem almayarak sebep olduğu bu büyük yıkımın sonrasında da kurumlar arasında koordinasyonu sağlayamadı, arama kurtama çalışmaları günlerce başlamadı. Gıda, su, barınma, hijyen gibi temel ihtiyaçlar aylarca sağlanmadı. Devlet kurumlarının tüm bu yetersizliğine rağmen hak temelli çalışan sivil toplum afet çalışmalarından dışlandı hatta yer yer engellendi. Sistemdeki liyakat ve hesap verilebilirlik sorununun geldiği noktayı dramatik bir şekilde gözler önüne seren bu afetten hemen sonra tüm ülkenin bir de seçim gündemine girmesi ile afet bölgesindekiler kendi kaderine terk edildi. Tüm zorluklara ve engelleme girişimlerine rağmen özellikle hak temelli çalışan sivil toplum örgütleri hem arama kurtarma çalışmaları hem de sonrasındaki temel ihtiyaçların sağlanması ve iyileşme çalışmaları kapsamında seferber oldu ve büyük bir dayanışma gösterdi. KİH de bu süreçte Adıyaman, Diyarbakır ve Malatya bölgesinde depremden etkilenmiş kadın ve LGBTİ+'ların psikososyal açıdan desteklenmesi için sekiz aylık bir çalışma yürüttü.

2023 yılına damga vuran olaylardan bir diğeri de mayıs ayında gerçekleşen Türkiye genel seçimleriydi. Siyasal iktidar, seçim stratejisini temel olarak LGBTİ+ düşmanlığı üzerine inşa etti. Tüm seçim süreci boyunca LGBTİ+ hakları ve görünürlüğü "milli değerler" ve "kutsal aile birliğinin" karşısına yerleştirildi, LGBTİ+'lara yönelik düşmanlaştırma devlet eliyle büyütüldü. Eşit ve adil olmayan bir seçim süreci sonrası Cumhurbaşkanlığı ve meclisteki çoğunluk yirmi yıldır iktidarda olan AKP ve Cumhur İttifakı tarafından sağlandı; aşırı sağ partilerin meclise girmesiyle kazanılmış haklarımız daha da fazla tehditle karşı karşıya kaldı. Seçim sonrasında da LGBTİ+'lar bizzat Cumhurbaşkanı tarafından yine hedef gösterilen ilk grup oldu, ayrıca bu seçimle beraber ilk kez meclise girmiş bazı aşırı sağcı partiler de LGBTİ+ örgütlerinin kapatılması, 6284 no'lu Kanun'un işlevsiz hale getirilmesi ya da hepten kaldırılması vaatlerinde bulundu. Tüm bu kaygı verici gelişmelere rağmen KİH, feminist hareket ve LGBTİ+ hareketi ile dayanışma içinde seçim sonrası dönemin getireceği riskler ve zorluklarla mücadele etmeye devam etti ve etmekte.

Mevcut koşullar oldukça karanlık bir tablo çizse de toplumsal cinsiyet eşitliği için mücadele verenler olarak bu zorluk ve risklerle dolu ortamda yeni stratejiler geliştirerek ve dayanışmamızı büyüterek eşit ve özgür bir hayat kurmak için mücadele etmeye kararlı bir şekilde devam ediyoruz, edeceğiz. Özellikle seçim sonrasında, yerel düzeyde birebir, yüz yüze ve sürdürülebilir ilişkiler

kurmanın önemini bir kez daha anladık. Buradan da hareketle tematik alanlarımızın faaliyetleri arasına "yerel örgütlenmelerin desteklenmesi"ni ekleme ve bu alandaki çalışmalarımızı daha sistematik hale getirme kararı aldık. İçinden geçmekte olduğumuz bu karanlığa rağmen geleceğe dair umut veren gelişmelerden biri de feminizmin genç kadınlar arasında yaygınlaşması. Genç kadınların örgütlenmesinin ve genç kadınlar arasında hak bilincinin yaygınlaşmasının öneminin de farkında olarak, KİH gelecek yıllarda genç kadın ve LGBTİ+'larla daha fazla çalışma yürütecek, bunun yanı sıra farklı feminizmler ve kadın hareketleri arasında bilgi ve deneyim paylaşımı üzerinden dayanışma becerilerini kuvvetlendirecek.

2023 yılı sona ererken İstanbul Sözleşmesi'nden çekilme kararına karşı açtığımız davanın üzerinden tam iki buçuk sene sonra, 28 Kasım 2023 tarihinde Danıştay'daydık. Kararın ne olacağını önden bildiğimiz bu kural dışı duruşmada da söylediğimiz üzere; çekilme kararı kaç kez "hukuka uygun" bulunursa bulunsun, İstanbul Sözleşmesi'ne dair taleplerimiz kaç kez reddedilirse ret edilsin, bu süreç sonunda sözleşmeyi sahiplenen milyonlarla beraber aslında "biz kazandık". Bu zamana kadar olduğu gibi bundan sonra da haklarımız ve hayatlarımız için birlikte, giderek kalabalıklaşarak ve dayanışmamızı daha da büyüterek mücadele etmeye ısrarla devam edeceğiz.

BİZ KİMİZ?

Kadının İnsan Hakları Derneği olarak, kadın hakları ve toplumsal cinsiyet eşitliğini güvence altına alacak yasal değişikliklerin yapılması, toplumsal cinsiyet eşitliğini odağına alan politikaların geliştirilmesi, mevcut mevzuatın da eşitlikçi bir anlayış ile hayata geçirilmesini sağlamak için örgütlenen kampanyalarda hem Türkiye'de hem dünyada kadın hareketleri ve feminist hareketlerle beraber çalışmaktayız. Geçmişte pek çok yasal reformda önemli roller üstlenen derneğimiz, yerel ve ulusal savunuculuk çalışmalarının yanı sıra Birleşmiş Milletler (BM) düzeyinde de kadın hakları ve toplumsal cinsiyet eşitliği konularında siyasi dönüşüm ve uluslararası düzeyde inisiyatif yaratmak amacıyla ağlar kurmakta ve savunuculuk yapmakta.

Kadınları yasal haklarını bilfiil kullanmaları konusunda desteklemek için 1995'te geliştirdiğimiz Kadının İnsan Hakları Eğitim Programı (KİHEP), 28 yıldır Türkiye'nin farklı bölgelerinde yürütülmekte. Halen dünyada uygulanan en kapsamlı ve yaygın insan hakları eğitim programlarından biri olan KİHEP, yeni bağımsız kadın örgütlerinin kurulmasına da destek olmakta. KİHEP grup çalışmalarının yanı sıra 2016 yılından beri belediyeler, kadın örgütleri ve özel sektör kurumları ile işbirliği içinde gerçekleştirdiğimiz Toplumsal Cinsiyet Eşitliği Seminerleriyle de çok sayıda kişiye ulaşmaya devam ediyoruz.

Kurulduğumuz günden bu yana kadınların medeni, ekonomik, siyasal, cinsel, beden-

sel ve doğurganlık haklarını kullanmasını engelleyen faktörleri belirlemeyi ve bu engelleri ortadan kaldırmak için eylem ve politikalar oluşturmaya katkı sağlamayı hedefleyen çalışmalarımızın bir ayağı da ulusal ve uluslararası araştırmalar yürütmek. KİH olarak deneyimleri, kazanımları ve başarılı yöntemleri paylaşarak arttırmak ve belgelemek amacıyla yaptığımız her çalışmayı yayınlar ve iletişim faaliyetleriyle desteklemekteyiz. Bu, bir yandan da yerel, ulusal ve uluslararası düzeylerde yürütülen mücadeleler arasında bağlar kurma konusundaki öncelikli amacımızı gerçekleştirmenin de etkili bir yolu.

Hem dünyanın hem Türkiye'nin içinde bulunduğu siyasi, ekonomik ve kültürel atmosfer, KİH olarak çalışmalarımızın odaklandığı konular üstünde büyük etkiye sahip. Çalışmalarımızın bir kısmını kadınlar ve LGBTİ+'lar olarak hayatlarımıza, kazanılmış haklarımıza yöneltilen sistematik tehditlere, derinleşen eşitsizliklere itiraz etmek ile bu itirazın örgütlü ve kalabalık bir şekilde dile getirilmesine katkıda bulunmak oluşturuyor. Yakın geçmişte nafaka hakkının tartışmaya açılmaya çalışıldığı dönemde ya da İstanbul Sözleşmesi'nden çekilme sürecinde olduğu gibi, geride bıraktığımız yılda da Anayasa'da yapılması teklif edilen değişikliklere karşı mücadeleyi yürüttüğümüz kampanya ile genişlettik, konuyu hem kamuoyunda hem siyasetçiler düzeyinde gündemleştirdik. Benzer şekilde gerek yayınladığımız bildirilerle gerekse *Bu Kalabalığı Hatırla* belgesel serimizin *6284* bölümü gibi ürettiğimiz ve yaygınlaştırdığımız içeriklerle toplumsal cinsiyet eşitliği karşıtı söylem ve uygulamalara karşı mücadele etmeyi sürdürdük. Hayal ettiğimiz dünyayı kurmak için sürdürdüğümüz mücadelenin savunuculuk yapmak, bu amaçla kullanılacak bilgiyi üretmek, toplamak ve yaygınlaştırmak kadar birbirimizle dayanışmaktan, birbirimizden güç almaktan geçtiğini biliyoruz. Bu inançla, kurulduğumuz günden bu yana yerel, ulusal, bölgesel ve uluslararası düzeylerde toplumsal cinsiyet eşitliği için mücadele eden hareketlerle ve örgütlerle bir araya gelmeyi ve dayanışmayı sürdürüyoruz. Devam eden platformları ve örgütlenmeleri aktif şekilde takip ettik, etkinlik ve toplantılar düzenledik ya da bunlara katıldık, birlikte söz ürettik, birbirimizle deneyim ve bilgi paylaştık. 6 Şubat depremleri sonrasındaki süreçte de hem bölgedeki KİHEP eğiticileri, yerel kadın hakları örgütleri ve feminist oluşumlarla hem de diğer hak temelli çalışan örgüt ve platformlarla iletişimde olduk; başlattığımız dönemsel psikososyal destek çalışması aracılığıyla bölgeden kadınlara ve gönüllülere destek olmaya çalıştık. Bir yandan, güncel gündem doğrultusunda çalışmalar yürütürken bir yandan da önceliklendirdiğimiz alanlarda faaliyetlerimizi sürdürmeye önem veriyoruz. Örneğin, 2023'te birkaç yıldır daha öncelediğimiz alanlardan biri olan kürtaj hakkı üzerine çalışmaya devam ettik. Kürtaj hakkı, bu yıl ve önümüzdeki süreçte de odaklandığımız alanlardan biri olmaya devam edecek.

2023 yılı depremle yaşadığımız büyük acı ve savaşlar başta olmak üzere zorlu bir yıldı. Ancak bunların yanında, KİH için özel bir anlamı da vardı: Geçtiğimiz yıl derneğimizin 30. yılıydı. Feminist bir örgüt olarak 30 yaşında olmak büyük bir mutluluk, aynı zamanda da büyük bir sorumluluk. 30 yıldır sürdürdüğümüz mücadeleyi daha nice yıllar büyüyen dayanışmamızla devam ettirmek için çalışmaya devam edeceğiz.

2023'TE NELER YAPTIK?

"Anayasa Değişikliğine Hayır!" kampanyamızı yaygınlaştırdık

171 kadın ve LGBTİ+ örgütünün imzacı olduğu eşitliğe aykırı ve ayrımcı Anayasa teklifi değişikliği hakkındaki metnimizi ve sözümüzü Ocak 2023'te sosyal medyada ve televizyon kanallarında yaygınlaştırdık, tüm muhalefet partileriyle metni paylaştık, komisyona katılanların teklife hayır demeleri için çağrıda bulunduk. Anayasa değişikliğine neden hayır dediğimizi açıklayan görseller ve videolar hazırladık. Ayrıca hazırladığımız bant reklam üç televizyon kanalında yayınlandı. Yaptığımız kampanya televizyon ve sosyal medya kanalları aracılığıyla on binlerce kişiye ulaştı.

Deprem bölgesine ziyaretlerimizin akabinde depreme ilişkin birincil gözlemlerimizi ve acil taleplerimizi içeren bir bilgi notu hazırladık

6 Şubat depremlerinin akabinde deprem sonrası sürece ilişkin birincil tespitlerimizi ve acil taleplerimizi içeren bir bilgi notu yayınladık. 50 binden fazla insanın yaşamını yitirdiği depremlere ilişkin ilk 72 saatte afet yönetiminde yaşanan aksaklıklara değindiğimiz bilgi notunda, afet yönetiminde yaşanan koordinasyonsuzluğun özellikle kadınlar, çocuklar, LGBTİ+'lar ve mülteciler için krizi ve hak ihlallerini daha da derinleştirdiğini kaydettik.

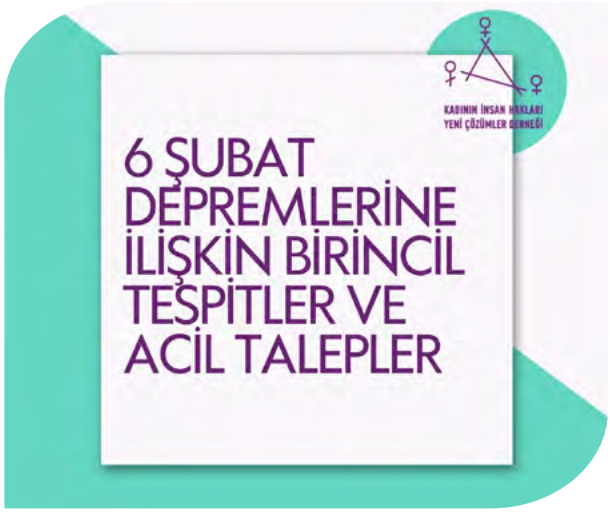

Depremin hemen ardından KİHEP eğiticilerimizle online buluşma ve telefon görüşmeleri ile iletişime geçerek, yerellerde eğiticilerimizin içerisinde bulunduğu dayanışma çalışmaları ve dayanışma ağları konusunda bilgi paylaşımına destek olduk.

6 Şubat depremleri sonrası Adıyaman, Diyarbakır ve Malatya'da psikososyal destek çalışması yürüttük

Mart 2023'ten itibaren deprem bölgesinin ihtiyaçlarını değerlendirmek, iş birliği yollarını tartışmak ve kadınlar ile LGBTİ+'lara yönelik hak ihlallerini raporlamak üzere düzenli olarak Diyarbakır'a ziyaretlerde bulunduk. İlk ziyaretimizi 1-7 Mart tarihleri arasında Diyarbakır'a gerçekleştirerek hem Adıyaman, Maraş ve Malatya'ya yardım götüren platform ve kuruluşlarla (Diyarbakır Kent Platformu, Rosa Kadın Derneği, DOGÜNKAD, Sağlıkta Genç Yaklaşımlar Diyarbakır Gençlik Merkezi, Kadın Kültür Sanat ve Edebiyat Derneği-KASED, Mezopotamya Psikologlar İnisiyatifi) bir araya geldik hem de gönüllere bireysel psikolojik destek sunduk. Bu kapsamda toplam 10 örgütten gelen 21 gönüllü ile 26 bireysel destek seansı gerçekleştirdik. Ayrıca Adıyaman, Hatay ve Gaziantep'te yıkımın yoğun olduğu ilçelerde gönüllü yardım faaliyetlerine katıldık ve gözlemlerde bulunduk.

Deprem sonrası psikososyal destek vermeye sekiz aylık bir proje ile devam ettik. Mayıs ayında başlayan bu proje ile Diyarbakır merkezli olarak çalışacak bir sosyal hizmet uzmanı ve bir psikologdan oluşan bir ekip kurduk. Bu ekip haftada en az iki gün Adıyaman ve Malatya'da kadınlara ve LGBTİ+'lara psikososyal destek verdi. Bu çalışma kapsamında Adıyaman Tut ilçesi Akçatepe Köyü'nde, Yaylakonak Beldesi'nde ve Malatya Akçadağ ilçesinde gerçekleştirilen grup çalışmaları ile toplam 56 kadına, bireysel seanslarla 8 kadına ve bireysel görüşmelerle 17 kadına psikososyal destek verdik. Ayrıca toplam 60 kadına bireysel danışmanlık sunmuş olduk ve bu kadınlardan 25'ini gerekli kurumlarla iletişime geçirdik.

Adıyaman,Tut, Akçatepe Köyü - Grup Çalışması, Temmuz 2023

Diyarbakır Ofis - PSD Odası

Cenevre'de gerçekleşen İnsan Hakları Konseyi'nin 53. Oturumuna katıldık

Birleşmiş Milletler Kadınlara ve Kız Çocuklarına Yönelik Şiddet, Nedenleri ve Sonuçları Özel Raportörü Reem Alsalem'in, İnsan Hakları Konseyi 53'üncü Oturumunda sunmak üzere hazırladığı Türkiye raporu için yazılı katkımızı iletmiş, Haziran 2022'de İstanbul'da kadın örgütleriyle gerçekleştirdiği toplantıda kendisine görüşlerimizi aktarmıştık. Raportörün Türkiye ziyaretinin ardından Türkiye'de toplumsal cinsiyet eşitliği alanında yaşanan gelişmeler hakkında güncelleme yapmak amacıyla Kadının İnsan Hakları olarak koordine ettiğimiz, yerel örgütler dahil olmak üzere 9 kadın ve LGBTİ+ örgütünün katıldığı çevrimiçi bir toplantı düzenledik. Haziran 2023'te Cenevre'de gerçekleşen 53. Oturuma katılarak, Türkiye'deki gelişmelerle ilgili Özel Raportörlerle toplantılara katıldık, feminist örgütlerle bir araya geldik. Reem Alsalem'in Türkiye raporunu sunduğu oturumda sözlü bildirim verdik. BM Cinsel Yönelim ve Cinsiyet Kimliği Bağımsız Uzmanı'ndan Türkiye'deki Onur Yürüyüşü'ne destek için bir video mesaj alarak yayınladık.

Yazımını üstlendiğimiz Euromed Rights Türkiye Ülke Bilgi Notu yayınlandı

Euromed Rights'ın Kadın Hakları ve Toplumsal Cinsiyet Eşitliği Çalışma Grubu bünyesinde yazımını üstlendiğimiz Türkiye Ülke Bilgi Notu yayınlandı. İngilizce, Fransızca ve Arapça olarak yayınlanan Türkiye Ülke Bilgi Notu, Türkiye'nin taraf olduğu uluslararası sözleşmeler, Anayasa ve iç hukukta Türkiye'de kadına yönelik ayrımcılık ve toplumsal cinsiyet eşitliğine ilişkin genel bir bilgi sunmanın yanı sıra uygulamadaki duruma ilişkin de genel bir çerçeve sunma amacını taşıyor. Ülke bilgi notlarının tamamına buradan erişebilirsiniz.

Uzun bir aradan sonra yeniden yüz yüze Feminist Buluşmalar'da bir araya geldik

Pandemi nedeniyle çevrimiçi olarak sürdürdüğümüz Feminist Buluşmalar'ı uzun bir aradan sonra tekrar yüz yüze düzenledik. 15 Nisan'da bir araya geldiğimiz "Yaşamı Yeniden Kuruyoruz: Afette Feminist ve LGBTİ+ Dayanışması" konulu buluşmada, 6 Şubat depremlerinin kadın ve LGBTİ+'ları nasıl etkilediğini, kadın ve LGBTİ+'ların özelleşen ihtiyaçlarının neler olduğunu ve feminist ve LGBTİ+'ların nasıl dayanışma ağları oluşturduklarını konuştuk. Afet için Feminist Dayanışma'dan Bade Başer, Ankara LGBTİ+ Deprem Dayanışması'ndan Havva Kafes, Kadın Koalisyonu'ndan Elif Ege'nin konuşmacı olduğu panelde, her türlü engele rağmen kadın ve LGBTİ+'ların inanılmaz bir dayanışma ördüğünden bahseden katılımcılar, yaşamı yeniden kurmak için feminist dayanışmaya ihtiyaç olduğunun altını çizerek gerek bölgede gerekse göç edilen illerde uzun erimli planlamaların önemine vurgu yaptı.

Cinsel istismar konusunu kavramsal çerçeve, temel ilkeler ve önleyici çalışmalar bağlamında ele aldığımız Feminist Buluşmalar'ı çevrimiçi gerçekleştirdik

Deprem bölgesinde yürüttüğümüz saha çalışması sürecinde, saha çalışanlarının çocuğa yönelik cinsel istismar konusuna nasıl yaklaşılacağı ve bu meselenin ne şekilde ele alınması gerektiği konusunda desteğe ihtiyaçları olduğunu tespit ettik. Tespit ettiğimiz ihtiyaca yönelik cinsellik eğitmeni ve danışmanı, çocuk hakları aktivisti Efsun Sertoğlu ile bu konuda çevrimiçi bir toplantı organize ettik. Temel kavramlar, ilkeler ve önleyici çalışmaların ele alındığı toplantıya deprem bölgesinde saha çalışması yürüten uygulayıcıların yanı sıra konuya ilgi duyanların da içinde olduğu yaklaşık 100 kişilik bir grupla toplantımızı tamamladık.

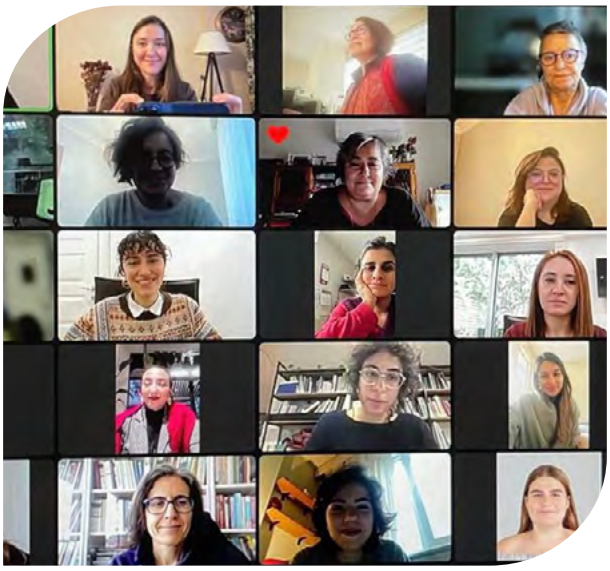

Bu Kalabalığı Hatırla: 6284 isimli belgeselimizin ilk gösterimini yaptık

"Bu Kalabalığı Hatırla" belgesel serimiz kapsamında hazırladığımız, yönetmenliğini Vuslat Karan ve Burcu Melekoğlu'nun yaptığı 6284 sayılı Kanun'u konu alan belgeseli 29 Nisan'da Postane'de düzenlediğimiz bir etkinlikle tanıttık. 100'den fazla kişinin katıldığı etkinlikte 6284 sayılı Kanun'un yasalaşmasına giden süreci, kadın hareketinin mücadelesini ve uygulanmasındaki sorunları konu alan belgeselin gösterimini gerçekleştirdik. Filmin ardından düzenlediğimiz söyleşi Hülya Gülbahar, Zelal Ayman, Deniz Bayram, İrem Yıldız, Anjelik Kelavgil ve Berfu Şeker'in 6284 üzerine yaptığı konuşmalarla devam etti.

Swana Bölgesel Diyalog Forumu'nu düzenledik

Fòs Feminista, The A Project, ve Center for Egyptian Women's Legal Assistance ile birlikte düzenlediğimiz çevrimiçi SWANA Bölgesel Diyalog Forumu'nu 29-30 Mayıs tarihlerinde gerçekleştirdik. Küresel Güney'den feministlerle bir araya geldiğimiz çevrimiçi forumda hak karşıtı politika ve söylemlerin başta kürtaj olmak üzere cinsel sağlık ve üreme sağlığı haklarını nasıl etkilediğini ve bu saldırılara karşı bölgede geliştirdiğimiz başarılı feminist stratejilerimizi konuştuk.

"Haklarımız için Bir Aradayız!" dedik ve "Hepimiz için Anayasa Koordinasyonu"nu kurduk!

15-17 Eylül 2023 tarihlerinde İstanbul'da "Haklarımız için Bir Aradayız!" isimli bir çalıştay düzenledik. 25 feminist ve LGBTİ+ örgütünün katıldığı toplantıda, önümüzdeki dönemde haklarımıza yönelecek tehdit ve saldırılara karşı yerelden ulusala mücadele stratejilerimiz üzerine tartışma fırsatı bulduk. Sonrasında çalıştaya katılan 22 kadın, feminist ve LGBTİ+ örgütü ile birlikte toplumsal cinsiyet, LGBTİ+ hakları ve eşitlik karşıtı Anayasa değişikliği çalışmalarına istinaden bir araya gelerek "Hepimiz için Anayasa Koordinasyonu" isimli bir kampanya başlattık. Kampanyayı ve kampanya kapsamında üretilen çalışmaları hepimizicinanayasa.org sitesinden inceleyebilirsiniz.

28 Eylül Uluslararası Güvenli Kürtaj Günü'nde sosyal medya kampanyasındaydık

28 Eylül Uluslararası Güvenli Kürtaj Günü'nde Üreme Hakları için Küresel Kadın Ağı (WGNRR) öncülüğünde başlatılan kampanyaya katılarak kampanya kapsamında hazırlanan görselleri Türkçeye çevirdik ve feminist ağlarımızla paylaştık. 28 Eylül'de dünya çapında güvenli, erişilebilir, yasal ve damgalanmadan kürtaja erişim talep etmek için Türkçe görsellerimizle ve #KürtajDayanışması etiketiyle sosyal medyadaydık.

28 Eylül'de ayrıca "Kürtaj Hakkım!" projesinde partnerlerimiz olan Mor Çatı ve Women on Web ile birlikte kürtaj hakkının 40'ıncı yılında geçmişten bugüne Türkiye'de kürtaja ve doğum kontrole erişimi değerlendirdiğimiz kapsamlı bir röportaj verdik.

Uluslararası Aile Hukuku Sempozyumu'na katıldık

Avrupa Birliği ve Avrupa Konseyi tarafından finanse edilen ve Türkiye Adalet Akademisi'nin faydalanıcı olduğu "Aile Mahkemelerinin Etkinliğinin Artırılması: Aile Üyelerinin Haklarının Daha İyi Korunması" isimli proje kapsamında 1-3 Kasım 2023 tarihlerinde Ankara'da gerçekleştirilen "Uluslararası Aile Hukuku Sempozyumu"na katıldık. Medeni Kanun'da düzenlenen boşanma davalarının usulü, kusura dayalı boşanma, nafaka, velayet, aile arabuluculuğu gibi çok temel konularda kadın ve feministlerin görüşleri alınmadan hazırlanan proje çıktılarına dair eleştiri ve itirazlarımızı doğrudan muhataplarına yönelttiğimiz sempozyum sonrasında, sempozyuma katılan feminist örgütlerle birlikte bir basın açıklaması yayınlayarak itirazlarımızı kamuoyuyla da paylaştık. "Kadınların Deneyimleri Dışlanarak Kadınların Haklarına Dair Yol Haritası Oluşturulamaz!" başlıklı açıklamamıza buradan ulaşabilirsiniz.

ODOS kapsamında Türkiye'den CSBR üyeleri ile birlikte İsrail'in Filistin'i işgaline karşı ortak basın açıklaması paylaştık

Üyesi olduğumuz Müslüman Toplumlarda Cinsel ve Bedensel Haklar Koalisyonu'nun (CSBR) her yıl 9 Kasım'da gerçekleştirdiği ODOS kampanyası kapsamında bu sene 17 Mayıs Derneği, Cinsel Şiddetle Mücadele Derneği, Kaos GL ve Lamdaİstanbul LGBTİ Dayanışma Derneği ile birlikte İsrail'in Filistin'de yürüttüğü işgale karşı "İsrail Filistin Halkına Açtığı Savaşı Acilen Durdurmalı, Filistin'e Yönelik Sömürgeci İşgal Politikalarını Derhal Terk Etmelidir!" başlıklı ortak basın açıklaması hazırladık. Savaşların en büyük mağdurlarının kadınlar, çocuklar, LGBTİ+'lar, engelliler ve yaşlılar olduğunu vurgulayarak barış çağrısında bulunduğumuz basın açıklamamıza buradan ulaşabilirsiniz.

İsrail Filistin Halkına Açtığı Savaşı Acilen Durdurmalı, Filistin'e Yönelik Sömürgeci İşgal Politikalarını Derhal Terk Etmelidir!

Bizler Türkiye'den Müslüman Toplumlarda Cinsel ve Bedensel Haklar Koalisyonu (CSBR) üyesi feminist ve LGBTİ+ örgütleri olarak, her türlü savaş, soykırım ve işgal politikalarının karşısındayız. Çünkü savaş insanlık üzerinde tarifi olmayan yaralar açar ve savaşların en büyük mağdurları kadınlar, LGBTİ+'lar ve çocuklardır.

Biliyoruz ki İsrail yıllardır uluslararası alanda bölgedeki kadın ve LGBTİ+ haklarının savunucusu görüntüsü altında Filistin halkına yönelik şiddeti ve soykırımı meşrulaştırmaya çalışıyor. İşgal sebebiyle yıllardır başta kadınlar ve LGBTİ+'lar olmak üzere Filistin halkı en temel haklarına ve demokrasiye erişemiyor. 7 Ekim'den beri sürdürülen abluka ve saldırılar ise tüm insanlığın gözü önünde gerçekleşiyor, insan hakları savunucusu olduğunu iddia eden bazı ülkeler ise, soykırımı ve işgali olumlayan bir tavır takınıyor.

17 MAYIS DERNEĞİ · Cinsel Şiddetle Mücadele Derneği · KAOS GL · KİH Kadının İnsan Hakları Derneği · Lambdaistanbul LGBTİ+ Dayanışma Derneği

İstanbul Sözleşmesi'nden çekilme kararına karşı açtığımız davanın duruşması Danıştay'da görüldü

Kadının İnsan Hakları Derneği olarak İstanbul Sözleşmesi'nden çekilme kararına karşı Mayıs 2021'de açtığımız davanın duruşması 28 Kasım 2023 tarihinde Ankara'da Danıştay 10. Dairesi'nde görüldü. Bizimle birlikte toplam 24 dosya için tam iki buçuk sene sonra duruşma tarihi verilmesinin ardından,bu kez kendi davamızın duruşması için bir kez daha Danıştay'daydık. 28 Kasım 2023 sabahı saat 9.00'da Danıştay önünde gerçekleştirdiğimiz basın açıklaması ardından geçtiğimiz duruşma salonunda, Danıştay 10. Dairesi Heyeti'ne çekilmeden sonra yaşanan gelişmelere ve sözleşmeden çekilmenin etkilerine odaklandığımız bir savunma gerçekleştirdik. Bu yazının yazıldığı tarih itibariyle Danıştay 10. Dairesi henüz davamızda gerekçeli kararını açıklamış değil.

Toplumsal Cinsiyet Eşitliği Seminerleri gerçekleştirmeye devam ettik

Üniversite, sivil toplum, yerel yönetim ve özel sektörden 8 kurum ile TCE Semineri düzenledik. Bu yıl TCE Seminerleri ile yaklaşık 400 kişiye ulaştık. 2022 yılında TCE Semineri oryantasyonuna katılan 11 eğiticiden 4'ü en az 1 seminer gerçekleştirdi.

Kasım 2023'te yüz yüze TCE Semineri için ikinci oryantasyon çalışmasını tamamladık ve seminer uygulayan eğitici sayısı 77'ye yükseldi.

İstanbul Kent Konseyi Kadın Meclisi Yürütme Kurulu Üyesi olarak konsey bünyesinde de dayanışmamızı büyütmeye devam ediyoruz

2020 yılından beri kurucu üyesi ve yürütme kurulu üyesi olduğumuz İstanbul Kent Konseyi Kadın Meclisi ile çalışmalarımıza devam ediyoruz. 2023 yılı içerisinde meclis ile birlikte 2 çevrimiçi söyleşi, 1 çevrimiçi TCE Semineri, 2 stand çalışması, 1 belgesel gösterimi ve söyleşi oturumu, 8 farklı ilçede de KİHEP grup çalışması gerçekleştirdik.

Ayrıca KİHEP eğiticilerimiz Seher Gündoğan ve Ayla Erdoğan, İzmir Kadın Dayanışma Derneği adına yürütme kurulu üyesi bulundukları İzmir Kent Konseyi ve Karabağlar Kent Konseyi kadın meclislerindeki çalışmalarını, İstanbul Kent Konseyi Kadın Meclisi üyeleri ile paylaştı.

13. KİHEP Eğitici Eğitimi Değerlendirme ve Gelecek Planlama Toplantısı'nda bir araya geldik

12-25 Eylül 2022'de gerçekleştirilen 13. KİHEP Eğitici Eğitimi'nin katılımcıları ile KİHEP döngüsünün son adımı olan değerlendirme ve gelecek planlama toplantısını 1-3 Aralık 2023 tarihinde 14 eğitici ile tamamladık. Eğiticilerimizin ilk grup çalışmalarının değerlendirmesini yaptığımız oturumlarda gelecek dönem için açılacak KİHEP grupların planlarını konuştuk. Ayrıca ilk KİHEP grup çalışmalarını başlatan ve süpervizyon süreçlerini tamamlayan arkadaşlarımıza KİHEP Grup Yönlendiricisi belgelerini verdik.

KİHEP grup çalışmaları Türkiye'nin dört bir yanında devam ediyor

KİHEP eğiticileri, Türkiye'nin dört bir yanında yerel yönetimler, kadın örgütleri, insan hakları örgütleri, sendikalar, üniversiteler ve barolar ile işbirliği içerisinde KİHEP grup çalışmalarını gerçekleştirmeye devam ediyor.

2023 yılında 9 farklı ilde 28 KİHEP grup çalışması tamamlandı, 341 kadına ulaşıldı. 6 Şubat depremleri afet bölgesi başta olmak üzere tüm Türkiye'de 10'dan fazla KİHEP grup çalışmasını etkiledi, bazı gruplar iptal edilirken bazılarına da ara verildi.

İzmir Karabağlar, Denizli ve Ankara grupları için geniş katılımlı sertifika törenleri düzenledi. Bu törenlere 500'den fazla kişi katıldı.

KİHEP Eğitici Buluşması'nı gerçekleştirdik

KİHEP üzerine beraber düşünmek, güçlenmek ve eğiticilerimiz arasındaki dayanışmayı desteklemek için 9-11 Kasım 2023 tarihinde eğiticilerimizle İstanbul'da toplandık.

80'den fazla KİHEP eğiticisinin katıldığı 3 günlük buluşmada, KİHEP'e dair atölyelerin dışında 5 farklı konuda atölye çalışmaları gerçekleştirdik. Ayrıca KİHEP eğiticilerinin, KİHEP başarı hikayeleri ve yerel örgütlenme örnekleri üzerine hazırladıkları 17 poster sunumu dinledik.

KİHEP Eğitici Buluşması'na dair hazırladığımız raporu üyelerimiz ve eğiticilerimiz ile paylaştık.

Mor Bülten Almanak çıktı

Mor Bülten'i dijital formatta yayınlamaya başladığımızdan beri bir sene boyunca yayınladığımız sayıları derleyerek hem dijital hem de basılı olarak Mor Bülten Almanak adıyla sizinle paylaşıyoruz. 2022 senesinde çıkan sayılardan derlediğimiz Mor Bülten Almanak'a buradan ulaşabilirsiniz.

Kadının İnsan Hakları Derneği olarak 30. yaşımızı yol arkadaşlarımızla kutladık

1993 yılındaki kuruluşumuzdan bu yana tam 30 yılı geride bıraktık. Bu süre boyunca kadınlardan ve LGBTİ+'lardan aldığımız güç ve enerjiyle çalıştık, çalışmaya da devam ediyoruz.

Yıllardır verdiğimiz feminist mücadeleyi 30. yılımızda dostlarımızla yeniden hatırlayalım ve Kadının İnsan Hakları Derneği 30. Yıl Gecesi'nde birlikte "30 Yıldır Çok Haklıyız" diyerek kutlayalım istedik. Uzun süredir göremediğimiz dostlarımızla bir araya gelmenin, 30 yıldır beraber yol yürüdüğümüz yol arkadaşlarımızla böyle özel bir gecede yan yana olmanın mutluluğunu yaşadık. 25 Eylül akşamı Babylon Bomonti Ada'da gerçekleşen etkinlikte

Genel Koordinatörümüz Hilal Gençay ve derneğimizin kurucularından İpek İlkkaracan'ın sunumu ile Kadının İnsan Hakları Derneği olarak 30 yıllık yolculuğumuzu hatırladık. Ayrıca etkinlikte sunuculuğu ve stand-up gösterisiyle Pınar Fidan bize eşlik ederken Dolphin Drama, Yasemin Mori, Sena Şener'in müzik ve sahne performanslarıyla eğlendik, dans ettik ve geceyi Florence Konstantina Delight'ın DJ performansıyla noktaladık.

Mücadelemizi ve dayanışmamızı büyütürken verdiğiniz destek için hepinize, 30. yıl kutlamamızda bizimle olan dostlarımıza ve tüm sanatçılara teşekkür ediyoruz. İyi ki varsınız! Eşit ve özgür bir dünya için mücadelemize hep birlikte devam edeceğimiz daha nice senelere!

30. yılımızda logomuzu ve ismimizi yeniledik

Geniş ekip olarak yürüttüğümüz çalışmalar sonucu ve dernek olarak 30. yılı geride bırakmanın getirdiği heyecanla dernek kurumsal kimliğimizi yenileme kararı aldık. Uzun süredir Kadının İnsan Hakları - Yeni Çözümler Derneği adıyla sürdürdüğümüz yolculuğumuza bundan böyle **Kadının İnsan Hakları Derneği** olarak devam edeceğiz. Yeni ismimizle beraber yeni logomuzu da sizinle paylaşmaktan mutluluk duyuyoruz.

KİH KADININ İNSAN HAKLARI DERNEĞİ

Üçüncü Geniş Ekip Kampı'nda bir araya geldik

Artık "geleneksel" diyebileceğimiz kampımızın üçüncüsünü 31 Mayıs-4 Haziran tarihleri arasında Ağva'da gerçekleştirdik. Bir önceki kampta başladığımız stratejik planlama çalışmalarımızın değerlendirmesini sürdürürken, bir sonraki planlama dönemi için bu süreçte çıkardığımız derslerin üzerinden geçtik. Elbette bu kampımızda en önemli gündemlerden biri seçim sonuçlarının hayatlarımıza etkileriydi. Tahmin edebileceğiniz gibi kampımızın bir kısmı bu gündem nedeniyle karamsar ve tatsız geçtiyse de feminist hareketin gücünü, dayanışmamızı hatırlayarak içimizi rahatlattık ve umut dolu bir enerjiyle kampımızı tamamladık.

8. Olağan Genel Kurulumuzu gerçekleştirdik

25 Nisan 2023 tarihinde KİH olarak 8. Olağan Genel Kurulumuzu gerçekleştirdik. Bu sefer genel kurul toplantımızın gündeminde afet sonrası çalışmalarımız da vardı. Genel kurul vesilesiyle bir araya gelenler olanlar olarak 6 Şubat depremleri sonrası deprem bölgelerine gidenlerimizin deneyimlerini dinleme fırsatımız oldu. Genel kurulda konuştuklarımızı daha geniş bir gruba aktarmak için de genel seçimler sonrası üyeler ve KİHEP eğiticilerimiz için online bir buluşma yapma kararı aldık.

YAYINLAR

Bilgi Notları, Basın Metinleri, Bildiriler

- Basın Bülteni: Kadının İnsan Hakları Derneği'nden (KİH) Akşener ve Kılıçdaroğlu başta olmak üzere İYİ Parti ve CHP'li milletvekillerine mektup: Anayasa Değişikliğine Hayır!
- 6 Şubat Depremlerine İlişkin Birincil Tespitler ve Acil Talepler
- Basın Bülteni: Kadının İnsan Hakları Derneği'nden (KİH) 6 Şubat Depremlerine İlişkin Birincil Tespitler ve Acil Talepler
- 8 Mart Bildirisi: Hayatlarımıza kastedenlerden alacaklıyız!
- We call to account those who attempt on our lives!
- Tüm topluma ve toplumsal muhalefete çağrımızdır: "Gerçeği görüyoruz! Anayasa değişikliğine HAYIR diyoruz!"
- İsrail Filistin Halkına Açtığı Savaşı Acilen Durdurmalı, Filistin'e Yönelik Sömürgeci İşgal Politikalarını Derhal Terk Etmelidir!
- Kadınların Deneyimleri Dışlanarak Kadınların Haklarına Dair Yol Haritası Oluşturulamaz!
- İstanbul Sözleşmesi Bizim! Vazgeçmiyoruz! 28 Kasım'da Danıştay'dayız!
- Bu 25 Kasım'da da her 25 Kasım'da olduğu gibi eşitlik, özgürlük ve şiddetsiz bir yaşam için mücadelemizden vazgeçmiyor, örgütlü mücadelemizi büyütüyoruz!
- Kadının İnsan Hakları Derneği olarak İstanbul Sözleşmesi'nden çekilme kararına karşı açtığımız davanın duruşması iki buçuk sene sonra Danıştay 10. Dairesi'nde görüldü.

Videolar

Zaman zaman siyasi iktidarın popülist hamlelerinin bir ayağı olarak ya da toplumsal cinsiyet eşitliği karşıtlarının gündeme getirmesiyle 6284 sayılı Kanun hedef gösteriliyor. Geçtiğimiz dönem de 6284 sayılı Kanun'un bu şekilde tartışmaya açılmaya çalışıldığı bir süreçti. Biz de hem bu girişimlerin yaymaya kalkıştığı yanlış bilgilere karşı söz konusu yasanın ne olup ne olmadığına dair bilgilendirici içerikler hazırlayıp yaygınlaştırdık hem de kadınların, çocukların ve ev içi şiddete maruz kalanların şiddetten korunmasına yönelik yasal güvence sağlayan bu düzenlemenin nasıl bir mücadeleyle kazanıldığını hatırlamak ve hatırlatmak amacıyla "Bu Kalabalığı Hatırla" belgesel serimizin 6284 bölümünü ürettik, yayınladık ve gösterimler düzenledik.

Bu Kalabalığı Hatırla 2. Bölüm: 6284

Anayasa Değişikliğine Hayır

6284 sayılı Kanun hakkında sosyal medyada yaygınlaşan 6284 karşıtı paylaşımlara karşı hazırladığımız dört adet bilgilendirici video 1 milyondan fazla kişiye ulaştı.

6284 Nedir?

6284 Neden Önemlidir?

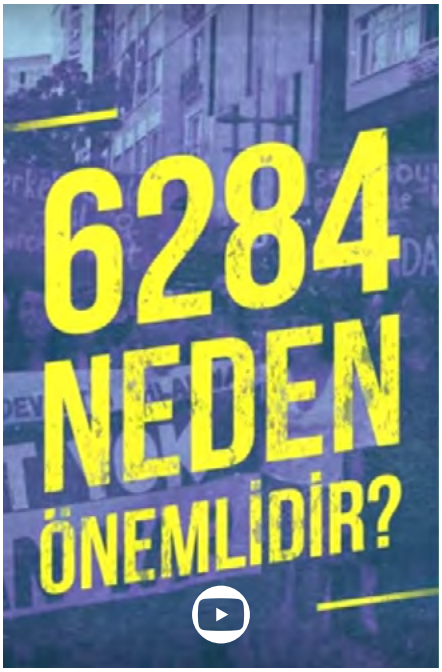

6284 Erkekleri Cezalandırır Mı?

6284 Sayılı Kanun Kapsamında Verilebilecek Tedbirler Nelerdir?

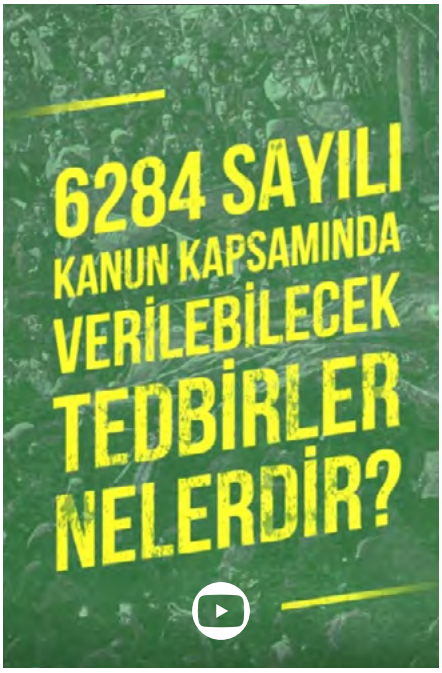

BASINDA KİH

Basında KİH

2023 senesi boyunca, dernek olarak yürüttüğümüz çalışma ve faaliyetlerimiz hakkında yerel, ulusal ve uluslararası basında toplam 254 haber çıktı. Bunların 23 tanesi çalışmalarımıza dair gazetecilere verdiğimiz röportaj ve görüşlerdi.

KiHEP PROGRAMI TAMAMLANDI

İnsan Hakları Derneği Batman Şubesi tarafından ocak ayında Batman'da başlatılan Kadının İnsan Hakları Eğitim Programı(-KİHEP) tamamlandı.

İnsan Hakları Derneği Batman Şubesi Kadın Komisyonu Üyesi Av. Gülbahar Kaya'nın eğiticiliğinde, anayasal haklar, ekonomik haklar başta olmak üzere birçok konuda eğitimleri barındıran 16 haftalık KİHEP eğitimimi tamamlayan kadınlar için belge töreni düzenlendi. Kadının İnsan Hakları Eğitimi (KİHEP) kapsamında programı tamamlayan 10 kadına belgeleri teslim edildi. Program Eğiticisi Gülbahar Kaya "Bugün burada eğitimlerini tamamlayan kadınlarımıza kadın hakları konusunda mücadelelerinde başarılar diliyoruz" dedi. ***(Abdurrahim Uslu)***

16 Haziran 2023- Batman

'Anayasa değişikliğine 'Hayır' deyin'

'Yapılmak istenen değişikliğin din ve vicdan hürriyeti açısından hak alanını genişletici değil, tam tersine, hak alanını daraltıcı, ayrımcı ve laiklik ilkesiyle çelişkili nitelikte.'

171 kadın ve LGBTİ örgüte Meclis'e gönderilen Anayasa değişikliğine nasıl "hayır" denmesi gerektiğini açıklayan ortak bir açıklama yayınladı.
171 kadın ve LGBTİ örgütü AKP, MHP, BBP'nin 330 milletvekili imzasıyla TBMM Başkanlığı'na sunduğu Anayasa'nın "din ve vicdan hürriyeti" başlıklı 24. ve "ailenin korunması ve çocuk hakları" başlıklı 41 maddelerine ilişkin değişiklik önerilerini içeren teklife karşı muhalefet partilerini "hayır" demeye çağırdı.

"24. Madde neden değiştirilmek isteniyor?"

Türkiye'nin her bölgesinden kadın ve LGBTİ örgütleri ortak insan metni ile "Kadın ve LGBTİ+ Örgütleri Olarak Muhalefet Partilerine Çağrımızdır: Anayasa Değişikliğine Hayır!" adlı Bir çağrıda, Anayasa değişikliğinin, Anayasa'nın eşitlik ve insan haklarının sayıca ve ölçüsüyle ilkeleriyle temelden çelişmiğini ve ayrımcı olduğunu vurgulayarak, kısaltılarak şöyle belirtti:

"24'ncü maddede yapılmak istenen değişiklik din ve vicdan hürriyeti açısından hak alanını genişletici değil, tam tersine, hak alanını daraltıcı, ayrımcı ve laiklik ilkesiyle çelişkili niteliktir olduğu görülmektedir. Devlet, din ve inanç örgütlülüğünün hayata geçirilmesinde yurttaşlarını sahip olduğu tüm din ve inançlara eşit mesafede durmakla yükümlüdür. Ne var ki, 24'ncü maddeye getirilmek istenen ekleme ile din ve vicdan örgütlülüğü yalnızca belli bir inanç üzerinden tarif edilmektedir. Fakat yalnızca kadınların başörtüsünün zorlanmasını kadın bedeni üzerinden sonlandırmak, ayrımcı ve laiklik ilkesi ile çelişiğe bir şekilde kötü temsiline ilişkin devlet müdahalelerinin önünü açmaktadır. Söz konusu düzenleme, kadınlar arasında da "başı açık-başı örtülü" ayrımı yapmanın açısından son derece tehlikeli ve ayrımcıdır. Türkiye tarihi boyunca farklı biçimleriyle var olan başörtülü kadınlara yönelik ayrımcılık, yine başörtülü ve başörtüsüz kadınlara ve LGBTİ+'ların yıllardır süren ortak mücadelesi sonucu kısmen farlı sonuçlanmıştır. Türkiye'de kadınlar dini inançları sebeyıkıla ayrımcılığa ve erkek şiddetine maruz kalmakta, pratiğerka karşısında başkalaşmakta, kamusal hayattan dışlanmaktadır, devletin yükümlülüğü, Anayasanın 10'uncu maddesinde açıkça belirtildiği üzere, kadınlar arasında bağlar ayrım yapılmaksızın kadına yönelik erkek şiddeti ve ayrımcılıkla mücadele etmek ve kadınlarla erkekler arasında fiili eşitliğin hayata geçirilmesini sağlamaktır." dedi.

"Çoğulcu demokrasilere doğrudan bir tehdittir"

"41'inci maddeye getirilmek istenen değişiklik gerek Anayasa'yı gerekse Türkiye'nin taraf olduğu uluslararası insan hakları sözleşmelerinin açıkça ayları ve aykırıdır; insan onurunu ve çoğulcu demokrasiye sahiri niteliğindedir." denilen açıklamada, "Anayasa'nın 41'inci maddesinde değişiklik gerekçesinde ifade edilen "aşkın akrep" ifadesi, kirbiyen, gay-heterosexel, insan ve anlamsız yurttaşlarını Anayasanın 10'uncu maddesi kapsamında eşitlik ilkesi kısmına nadan dışlanmasa, nefret söylemi ile açıkça hedef haline getirilmesi, insan-dışlaştırılması, ve bugün Medeni Kanun ve Ceza Kanunu olmak üzere mevzuatta ayrımcı ve insan haklarına temelden aykırı bazı değişikliklerin önünün açılması gibi son derece tehlikeli sonuçlar ve etkiler taşımaktadır. Değişiklik teklifinin genel gerekçesinde "aşkın akrep" ifadesinin dışında "kitsallık", "kültür ve medeniyet anlayışı", "çağlı ahlâk", "insan tabiatına uygun birlikteliklerden", "çiftçinin" gibi ifadelere yer verilmekteydi. Evrensel insan hakları normlarıyla çelişen ve iktidarın kalıplara ve toplumsal cinsiyet bakış açısını yansıtan bu ifadeler, toplumsal cinsiyet rollerinin kayıtlanan toplumsal cinsiyet normları olduğunu reddeden, cinsiyetler arası bağlantıdan ilişkilerini görmeyen gelin, kadınların toplumsal konumunu biyoloji özellikleriyle izahgeçen bir bakış açısını depatmıktadır. İnsan haklarını dayalı bir hukuk devletinin araştırasında yer verilmesinin gereken bu gibi muğlak ve ayrımcı ifadeler çoğulcu demokrasiden doğrudan bir tehdittir." ifadelerine yer verildi.

3 Ocak 2023 - Mersin Kadın

SES Eşitlik, Adalet, Kadın Platformu
Equality, Justice, Women Platform

Kadının İnsan Hakları-Yeni Çözümler Derneği: 'Kriz Yönetiminin Kendisi Bir Krize Dönüştü'

21 ŞUBAT 2023 DAYANIŞMA

Facebook Twitter WhatsApp Email

Depremler sonrası kriz yönetiminin kendisinin başlı başına bir krize dönüştüğünü ifade eden Kadının İnsan Hakları Yeni Çözümler Derneği (KİH-YÇ), hükümetin bağımsız kadın örgütleri başta olmak üzere sivil toplumun ayni ve nakdi yardımlarının önünü kesmeye çalıştığını söyledi.

Muhammed Ali Yahşi – Depo Photos

Kadının İnsan Hakları Yeni Çözümler Derneği (KİH-YÇ) 6 Şubat 2023 tarihli depremlere ilişkin birincil tespitlerini ve acil taleplerini sıraladığı bir bilgi notu yayınladı. On binlerce insanın yaşamını yitirdiği

21 Şubat 2023 - SES Eşitlik Adalet Kadın Platformu

Bu Kalabalığı Hatırla: 6284

Kadının İnsan Hakları-Yeni Çözümler Derneği, "Bu Kalabalığı Hatırla" serisinin ikinci bölümü olan "6284" filminin gösterimini gerçekleştirdi. Burcu Melekoğlu ve Vuslat Karan'ın yönetmenliğini yaptığı filmde, 6284 sayılı Kanun'un tarihi ve kadın hareketinin mücadelesi anlatıldı. İstanbul'da düzenlenen etkinliğe çok sayıda kadın katıldı.

Film gösteriminin ardından düzenlenen panelde, kadın örgütlerinin temsilcileri, 1980 sonrası kadınlarla ilgili çıkartılan yasalar ile 6284'e ilişkin verilen mücadele ele alındı.

İSTANBUL

2 Mayıs 2023 - Yeni Yaşam

KATILDIĞIMIZ BULUŞMALAR, ETKİNLİKLER, TOPLANTILAR

2023 yılı boyunca katıldığımız etkinlikleri, gerçekleştirdiğimiz ve katkı sunduğumuz toplantı ve görüşmelerin bir kısmını sizin için derledik:

- Yıl boyunca bizimle iletişime geçen öğrencilerin tezlerine, akademisyenlerin çalışmalarına destek olduk; gazetecilere çalışma alanlarımız kapsamında görüşler verdik:

  -20 öğrencinin tez görüşmesine, 2 akademisyenin araştırmasına katkı verdik. Danimarka ve Norveç'ten gelen toplamda 60 kişiyi bulan öğrenci gruplarını ofisimizde ağırladık.

  -Sivil toplum kuruluşları tarafından yürütülen 7 araştırmaya katkı sunduk.

- Kuzey Ege Kadın Buluşması'nda Bu Kalabalığı Hatırla:İstanbul Sözleşmesi ve 6284 belgesellerinin gösterimini ve bir söyleşi gerçekleştirdik.

- Cinsel sağlık, üreme sağlığı hakları ve adaleti alanında çalışan ve Kadının İnsan Hakları Derneği olarak bizim de üyeleri arasında bulunduğumuz FòsFeminista'nın 28-29 Mart tarihlerinde gerçekleştirdiği ilk partner foruma katıldık.

- İstanbul Kent Konseyi'nin düzenlediği "Dünü Bugünü ve Yarınıyla 6284" başlıklı panelde sunum yaptık.

- İstanbul'da Kadir Has Üniversitesi'nde gerçekleşen ATGENDER Feminist Pedagoji Konferansı'nda KİHEP'i ve etkilerini anlattık.

- Eylül ayında Ankara'da, BM kadın biriminin organize ettiği Bakım Ekonomisi Diyalog Serisi oturumunda Adıyaman, Diyarbakır ve Malatya'da yürüttüğümüz psikososyal destek (PSD) çalışmasını aktardık.

- Parçası olduğumuz EuromedRights'ın Fas'ta düzenlediği Kadın Hakları ve Toplumsal Cinsiyet Eşitliği Çalışma Grubu toplantısına katıldık ve İstanbul Sözleşmesi'nden çekilme sonrası mevcut durum ve direniş stratejileri üzerine bir sunum yaptık.

- Hatay'da gerçekleştirilen Evvel Temmuz Kültür ve Sanat Festivaline Toplumsal Cinsiyet Eşitliği Semineri ve Bu Kalabalığı Hatırla belgesel serisi gösterimi ve söyleşisi ile katıldık. Samandağ'da Can TV ile afette kadın olmaya dair bir yayın yaptık.

- Ruanda'da gerçekleşen ve feminist örgütlerden 6000'den fazla katılımcının bir araya geldiği Women Deliver 2023 konferansına katıldık.

- İstanbul Kent Konseyi tarafından Eylül'de düzenlenen Mor Fest'te Bu Kalabalığı Hatırla: İstanbul Sözleşmesi ve 6284 belgesellerinin gösterimlerini ve sonrasında bir söyleşi düzenledik.

- Ekim ayında İzmir Feminist Kolektif'in düzenlediği toplantıda feminist hareketin gündemlerine dair sunum yaptık.

- Sağlıkta Genç Yaklaşımlar Derneği tarafından Ankara'da düzenlenen İnsani Kriz Durumlarında Gençlerin İhtiyaçları ve Talepleri konulu ulusal koordinasyon toplantısında derneğimizin deprem sahasında yürüttüğü psikososyal destek çalışmasını aktardık.

- Hakların Evrenselliği Gözlem Evi (OURs) Platformu'nun Kasım ayında Kenya'da düzenlediği strateji toplantısına katıldık.

- Kasım'da gerçekleşen 26. Kadın Sığınakları Ve Da(Ya)Nışma Merkezleri Kurultayı'nda KİHEP uygulamalarının önleyici ve koruyucu niteliğini ve deprem bölgesinden gözlemlerimizi aktardık.

- Yürütme kurulu üyesi olduğumuz Cinsel Sağlık ve Üreme Sağlığı Hakları Platformu (CİSÜ) planlama kampına katıldık ve yıl boyunca platformun çalışmalarını etkin bir şekilde takip ettik. Kasım ayında platformun kapanış toplantısına katıldık

- Sivil Toplum Geliştirme Merkezi tarafından kasımda düzenlenen Sivil Sesler Festivali'nde İzmir Kadın Dayanışma Derneği'nden arkadaşlarımızla birlikte KİHEP standı açtık.

- Danimarka'da Kasım ayında düzenlenen uluslararası feminist festival Talk Town'da toplumsal cinsiyet karşıtı hareketlere dair mücadele stratejilerimizi anlattık.

- 25 Kasım kapsamında Büyükçekmece Belediyesi tarafından düzenlenen Şiddete Karşı Mücadele Yöntemleri söyleşisine katıldık.

- Safe Abortion Action Fund'ın (SAAF) Nairobi'de düzenlediği, 50'den fazla ülkeden 80'in üzerinde örgütün katılımıyla gerçekleşen Küresel Buluşma'ya katıldık.

- Birleşmiş Milletler Kız Çocuklarının Eğitimi İnisiyatifi'nin Kasım'da, 50'den fazla ülkeden 120 temsilcinin katılımıyla düzenlediği Toplumsal Cinsiyet Rollerini Dönüştürücü Eğitim için Feminist Ağ toplantısına katıldık.

- 17 Mayıs Derneği'nin Güçlenme Konferansı'na katıldık, toplumsal cinsiyet karşıtlığının söylemsel arka planı üzerine bir sunum gerçekleştirdik. İlgili haberi buradan okuyabilirsiniz.

- 17 Mayıs Derneği'nin düzenlediği LGBTİ+ 101 Kolaylaştırıcı Atölyeleri'ne katıldık

- İstanbul Kent Konseyi'nin düzenlediği aylık toplantıları yıl boyunca takip ettik.

- Kadın Cinayetlerini Durduracağız Platformu ve Tarlabaşı Toplum Merkezi'ne açılan kapatma davalarının duruşmalarını yıl boyunca takip ettik ve arkadaşlarımızla dayanışma içinde olduk.

- Dernek olarak içinde yer aldığımız İnsan Hakları Savunucuları Dayanışma Ağı'nın toplantılarını yıl boyunca takip ettik.

- Mayıs 2023 itibariyle yıl boyunca deprem sonrası Adıyaman sahasında çalışan STÖ'lerin dayanışması ve koordinasyonu için kurulmuş olan Adıyaman Sivil Toplum Dayanışma Grubu'nun haftalık olarak yaptığı toplantıları takip ettik.

- Mayıs 2023 itibariyle Diyarbakır sahasında ruh sağlığı ve psikososyal destek çalışması yürüten STÖ'lerin dayanışması ve koordinasyonu için kurulmuş olan Diyarbakır MHPSS grubunun aylık toplantılarını takip ettik.

KİH KADININ İNSAN HAKLARI DERNEĞİ

KADININ İNSAN HAKLARI DERNEĞİ
Women for Women's Human Rights (WWHR)

Ağa Çırağı Sok. No: 7 Pamir Apt. Kat: 2 Daire: 7
Gümüşsuyu 34437 İstanbul, Türkiye

Tel: (212) 251 00 29 - Faks: (212) 251 00 65
E-posta: wwhr@wwhr.org

www.kadinininsanhaklari.org